



TAHUN
2022

LAPORAN KINERJA
(LAPKIN)
TVRI STASIUN DKI
JAKARTA

KATA PENGANTAR

Puji syukur kehadiran Tuhan Yang Maha Esa, berkat karunia serta ridho-Nya Laporan Akuntabilitas Kinerja Instansi Pemerintah (LAKIP) TVRI Stasiun DKI Jakarta semester II tahun 2022 telah selesai disusun tepat pada waktunya dan merupakan laporan awal atau tahun pertama dari pelaksanaan Rencana Strategis (Renstra) TVRI Stasiun Daerah Periode 2020-2024.

Laporan ini merupakan media pertanggungjawaban TVRI Stasiun DKI Jakarta sebagaimana yang telah dituangkan dalam Perjanjian Kinerja. Laporan kinerja ini adalah upaya perbaikan dan penyempurnaan dari tahun-tahun sebelumnya yang merupakan hasil kerja keras seluruh jajaran TVRI Stasiun DKI Jakarta sesuai dengan tugas dan kewenangan serta merupakan bentuk transparansi dan akuntabilitas kinerja dalam kerangka tata pemerintahan yang baik (*good governance*). Disamping itu Laporan ini juga merupakan amanat Perpres Nomor 29 tahun 2014 tentang Pedoman Sistem Kinerja Instansi Pemerintah (SAKIP).

Dengan disusunnya Laporan Kinerja ini, diharapkan dapat memberikan gambaran atas pencapaian kinerja yang telah dicapai dalam menjaga akuntabilitas kinerja dan memberikan manfaat serta dapat menjadi bahan evaluasi dalam peningkatan kualitas kinerja di TVRI Stasiun DKI Jakarta.

Jakarta, 18 Januari 2023
TVRI STASIUN DKI Jakarta



Erwin Hendarwin, SE, M.Si
NIP. 196802221993031009

IKHTISAR EKSEKUTIF

Laporan Kinerja TVRI Stasiun DKI Jakarta Tahun 2022 adalah Laporan kinerja tahun kedua dari Renstra periode Tahun 2020-2024 yang merupakan capaian kinerja TVRI Stasiun DKI Jakarta Tahun 2022 dan gambaran dari pencapaian seluruh unit kerja di TVRI Stasiun DKI Jakarta termasuk pengukuran dan evaluasi serta hasil analisis terhadap kinerja pencapaian sasaran serta program dan kegiatan yang telah ditetapkan dan dilaksanakan selama tahun 2022. Laporan Kinerja ini juga menjelaskan berkaitan dengan: (i) Perencanaan dan pengendalian yang dilakukan pada tahun 2021 (ii) Capaian kinerja atas perencanaan dan pengendalian yang telah ditetapkan; serta (iii) Realisasi anggaran yang dicapai dari masing-masing program/kegiatan sesuai dengan Perjanjian Kinerja yang telah ditetapkan.

Pada tahun 2022 TVRI Stasiun DKI Jakarta belum mencapai realisasi atas target yang telah ditetapkan sebagaimana dijelaskan pada Tabel pencapaian kinerja TVRI Stasiun DKI Jakarta Tahun 2022 dibawah ini:

Tabel Pencapaian Kinerja TVRI Stasiun DKI Jakarta Tahun 2022

NO	Sasaran Strategis Program	Indikator Kinerja	Target 2022	Realisasi	Bobot Capaian
(1)	(2)	(3)	(4)	(5)	(6)
1.	Meningkatnya Kualitas Rencana dan Produksi Program	1. Persentase rencana program yang disusun	100%	100%	90%
		2. Persentase produksi program dan siaran yang dihasilkan (hiburan, informasi dan pendidikan)	100%	82,59%	85,59%
2.	Meningkatkan Kualitas Pengembangan Usaha	3. Persentase jumlah Kerjasama kemitraan	100%	100%	100%
3.	Meningkatkan Kualitas Penyiaran Berita	4. Persentase produksi berita, <i>current affairs</i> dan siaran olahraga yang dihasilkan	100%	99,05%	99,05%
		5. Persentase jumlah siaran Berita, <i>current Affairs</i> dan olahraga	100%	100%	100%
4.	Meningkatnya peralatan pendukung penyiaran dan produksi program dan berita serta kualitas infrastruktur teknik	6. Persentase jumlah pengadaan peralatan pendukung penyiaran serta produksi program dan berita stasiun DKI Jakarta	100 %	99,65%	99,65%
		7. Persentase jumlah pemeliharaan infrastruktur Teknik	100 %	86,96%	86,95%

5. Meningkatnya kualitas kelembagaan stasiun daerah	1. Persentase Pengelolaan RB	48,93%	48,93%	100%
	2. Indeks Layanan Publik	8,60	8,60	100%
	3. Nilai SAKIP	CC	CC	100 %
	4. Persentase Kualitas Laporan Keuangan sesuai Standar	100 %	100 %	100 %
	5. Persentase Pengelolaan BMN sesuai standar	100 %	100 %	100%

Sebagaimana Tabel pencapaian diatas, dari 4 Sasaran strategis core bisnis/bisnis utama terdapat Indikator Kinerja Utama sebagai berikut:

1. Persentase rencana program yang disusun
2. Persentase produksi program dan siaran yang dihasilkan (hiburan, informasi dan pendidikan)
3. Persentase jumlah Kerjasama kemitraan
4. Persentase produksi berita, *current affairs* dan siaran olahraga yang dihasilkan
5. Persentase jumlah siaran berita *current affairs* dan olahraga
6. Persentase jumlah pengadaan peralatan pendukung penyiaran serta produksi program dan berita stasiun daerah
7. Persentase jumlah pemeliharaan infrastruktur teknik

Secara umum capaian di indikator kinerja utama tersebut sudah dicapai dengan cukup baik dan dari ke 7 (tujuh) Indikator kinerja utama tersebut, untuk masing-masing indikator telah sesuai dari target yang telah ditetapkan sedangkan indikator 2, 4, 6, dan 7 capaian realisasinya belum mencapai target karena sejak tahun 2020 dimulainya masa pandemi *Covid-19*, membawa dampak pada sistem kerja dan jam kerja, akan tetapi bobot capaian tetap terpenuhi 100 % sesuai jumlah mata acara di pola acara acara yang ditetapkan. Untuk mengisi kekurangan kuantitas mata acara program dan berita diisi dengan penggabungan fresh program dan program rerun. Untuk indikator 3 (tiga) target capaiannya belum sesuai yang diharapkan karena situasi pandemi *Covid-19*

Sedangkan capaian pada sasaran strategi berikutnya adalah meningkatnya kualitas kelembagaan Stasiun Daerah dengan 5 (lima) indikator kinerja utama di tingkat lembaga yaitu indikator

1. Persentase Pengelolaan RB
2. Indeks Layanan Publik
3. Nilai SAKIP
4. Persentase Kualitas Laporan Keuangan sesuai Standar
5. Persentase Pengelolaan BMN sesuai standar

DAFTAR ISI

KATA PENGANTAR.....	i
IKHTISAR EKSEKUTIF.....	ii
DAFTAR ISI.....	iv
DAFTAR TABEL DAN GAMBAR	v
BAB I PENDAHULUAN	
1.1. Latar Belakang.....	1
1.2. Peran dan Tugas Fungsi LPP TVRI.....	2
1.3. Sumber Daya LPP TVRI Stasiun DKI Jakarta.....	3
1.3.1. Sumber Daya Manusia	3
1.3.2. Sarana dan Prasarana.....	5
BAB II PERENCANAAN KINERJA	
2.1. Perencanaan Strategis 2020-2024.....	7
2.2. Penetapan Kinerja TVRI Stasiun DKI Jakarta Tahun 2022.....	9
BAB III AKUNTABILITAS KINERJA	
3.1. Capaian Kinerja TVRI Stasiun DKI Jakarta Tahun 2022.....	11
3.2. Analisis dan Evaluasi Capaian Kinerja TVRI Sstasiun DKI Jakarta 2022	13
BAB IV SIMPULAN DAN STRATEGI TAHUN DEPAN	17
Lampiran.....	18

DAFTAR TABEL

- Tabel 1.1 Jumlah SDM TVRI DKI Jakarta Menurut Usia Per 31 Desember 2022
Tabel 1.2 Jumlah PNS TVRI DKI Jakarta berdasarkan Golongan Per 31 Desember 2022
Tabel 1.3 Jumlah Pegawai TVRI DKI Jakarta Berdasarkan Pendidikan Per 31 Desember 2022
Tabel 1.4 Sarana dan Prasarana TVRI DKI Jakarta (Aset Bergerak)
Tabel 1.5 Aset Tetap TVRI DKI Jakarta (Tanah)
Tabel 1.6 Alokasi Anggaran TVRI DKI Jakarta Tahun Anggaran 2022
Tabel 2.1 Tujuan dan Sasaran Strategis Renstra LPP TVRI DKI Jakarta Tahun 2020-2024
Tabel 2.2 Penetapan Kinerja LPP TVRI Stasiun DKI Jakarta Tahun 2022
Tabel 3.1 Pencapaian Kinerja TVRI DKI Jakarta Tahun 2022
Tabel 3.2 Pendapatan PNBPN TVRI DKI Jakarta Tahun 2022

DAFTAR GAMBAR

- Gambar 1.1 Proses Bisnis (Generic Value Chain) LPP TVRI
Gambar 1.2 Struktur Organisasi LPP TVRI Stasiun DKI Jakarta (Tipe A)
Gambar 2.1 Strategy Map LPP TVRI 2020-2024

BAB 1

PENDAHULUAN

1.1 Latar Belakang

Sebagaimana amanat Peraturan Presiden Nomor 29 Tahun 2014 tentang Sistem Akuntabilitas Kinerja Instansi Pemerintah (SAKIP) dan Peraturan Menteri Pendayagunaan Aparatur Negara dan Reformasi Birokrasi Nomor 53 Tahun 2014 tentang Petunjuk Teknis Perjanjian Kinerja, Pelaporan Kinerja dan Tata Cara Reviu Atas Laporan Kinerja Instansi Pemerintah menyatakan bahwa Setiap Kementerian/Lembaga wajib menyusun Laporan Kinerja tahunan Kementerian/Lembaga dan menyampaikannya kepada Menteri Pendayagunaan Aparatur Negara dan Reformasi Birokrasi, Menteri Perencanaan Pembangunan Nasional/Kepala Badan Perencanaan Pembangunan Nasional paling lambat 3 (tiga) bulan setelah tahun anggaran berakhir.

Laporan Kinerja tersebut disusun secara periodik setiap akhir tahun anggaran dan menjadi media pertanggungjawaban sebagai perwujudan kewajiban instansi pemerintah dalam mempertanggungjawabkan keberhasilan atau kegagalan dalam pencapaian pelaksanaan program dan kegiatan yang telah diamanatkan para pemangku kepentingan untuk mencapai visi, misi dan tujuan organisasi secara terukur sesuai sasaran atau target kinerja yang telah ditetapkan. Selain itu, Laporan kinerja juga berperan sebagai alat kendali, alat penilai kinerja dan alat pendorong terwujudnya *Good Governance*.

"Televisi Republik Indonesia adalah salah satu Lembaga Pemerintah Non Kementerian dan merupakan Lembaga penyiaran publik yang mengemban tugas melaksanakan penyelenggaraan penyiaran televisi dengan skala nasional dan internasional untuk mendorong kemajuan kehidupan masyarakat. Sebagaimana tugas dan kewenangan dalam penyiaran televisi, LPP TVRI memuat konten penyiaran TV yang meliputi informasi, pendidikan, budaya, dan hiburan sehingga LPP TVRI sebagai Lembaga penyiaran publik menjadi sangat dibutuhkan dan sangat diperlukan untuk menjaga identitas nasional (*flag carrier*), pemersatu bangsa dan pembentuk citra positif bangsa di dunia internasional.

Dengan tugas dan kewenangan tersebut serta terus dinamisnya perubahan lingkungan strategis maka keberada TVRI semakin dibutuhkan secara nyata bagi pemenuhan hak warga negara atas informasi, serta terus melestarikan dan memajukan nilai-nilai budaya, kearifan lokal dalam memelihara kebhinekaan dan persatuan Indonesia. Dengan demikian, LPP TVRI sebagai peran Lembaga penyiaran publik akan semakin penting dan strategis dan bermakna untuk mendukung capaian tujuan pembangunan nasional.

Sesuai dengan pelaksanaan tugas dan kewenangan tersebut, maka setiap tahun LPP TVRI wajib melaporkan capaian pelaksanaan kinerja tahunan berdasarkan target sasaran yang telah ditetapkan sesuai Rencana Strategis (Renstra) LPP TVRI Tahun 2020-2024. Untuk itu, Tahun 2022, LPP TVRI yang merupakan tahun kedua pelaksanaan Renstra 2020-2024 akan menyampaikan laporan kinerja tahunan sesuai rencana perjanjian kinerja Tahun 2022 yang telah ditandatangani. Dalam mewujudkan capaian pelaksanaan kinerja tahun 2022, LPP

TVRI telah melaksanakan tugasnya sesuai dengan peran dan kewenangan, yang didukung oleh sumber daya serta rencana program dan pendanaannya. Adapun penjelasan pencapaian kinerja sesuai dengan peran dan kewenangan serta dukungan sumber daya dan rencana program pendanaannya adalah sebagai berikut

1.2. Peran dan Tugas Fungsi LPP TVRI

Sebagaimana Peraturan Pemerintah No. 13 tahun 2005 pada pasal 4 dan 5 menyatakan bahwa TVRI mempunyai tugas memberikan pelayanan informasi, pendidikan, hiburan yang sehat, kontrol dan perekat sosial, serta melestarikan budaya bangsa untuk kepentingan seluruh lapisan masyarakat melalui penyelenggaraan penyiaran televisi yang menjangkau seluruh wilayah Negara Kesatuan Republik Indonesia. Dalam melaksanakan tugas, TVRI menyelenggarakan fungsi:

- a. Perumusan kebijakan umum dan pengawasan di bidang penyelenggaraan penyiaran televisi publik
- b. Pelaksanaan dan pengendalian kegiatan penyelenggaraan penyiaran televisi publik
- c. Pembinaan dan pelaksanaan administrasi serta sumber daya TVRI.
- d. Tugas-lain yang diberikan oleh Menteri terkait

Sebagaimana Tugas dan fungsi serta kewenangan LPP TVRI sebagai penyelenggara Televisi Publik memiliki proses bisnis (*Generic Value Chain*) yang meliputi kebijakan penyiaran TV publik, pelaksanaan dan pengendalian penyelenggaraan penyiaran televisi public serta pembinaan dan pelaksanaan administrasi dalam mendukung tugas-tugas penyiaran televisi public sebagaimana pada proses bisnis (*Generic Value Chain*) LPP TVRI dibawah ini.

Gambar 1.1

Proses Bisnis (*Generic Value Chain*) LPP TVRI

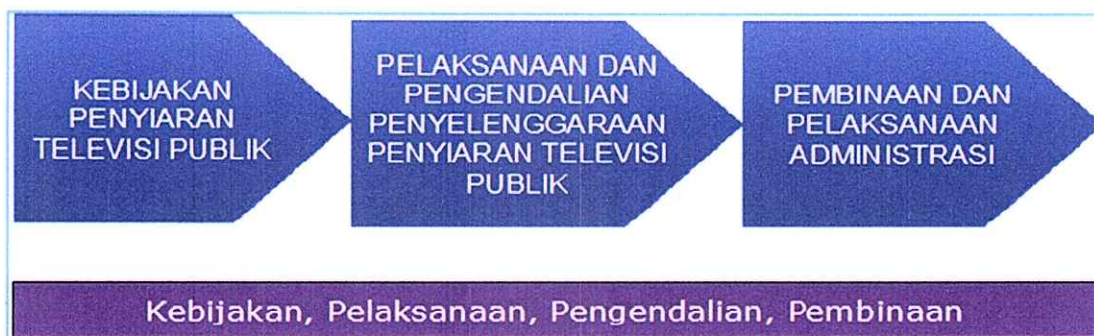

Adapun struktur organisasi Lembaga Penyiaran Publik TVRI Stasiun DKI Jakarta (LPP TVRI) adalah sebagai berikut:

Gambar 1.2. Struktur Organisasi LPP TVRI Stasiun DKI Jakarta (Tipe A)

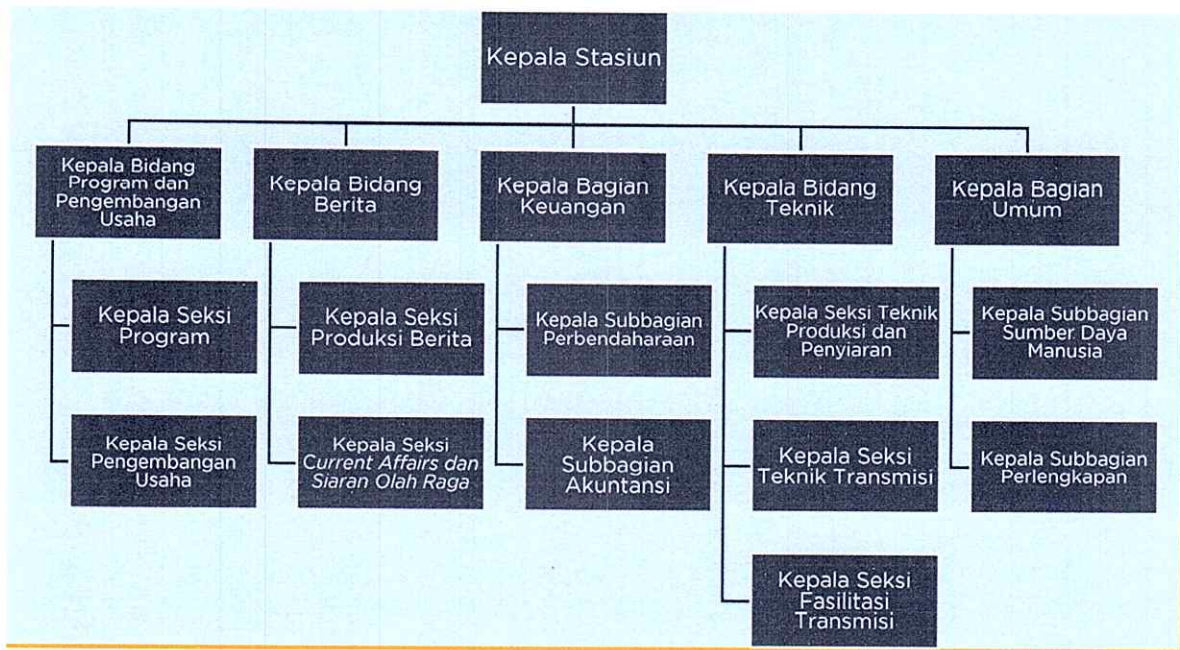

1.3. Sumber Daya LPP TVRI Stasiun DKI Jakarta

1.3.1. Sumber Daya Manusia

Dalam melaksanakan tugas pokok dan fungsinya, TVRI Stasiun DKI Jakarta didukung oleh sumber daya organisasi yang meliputi SDM, Sarana Prasarana serta pendanaan dalam mendukung pelaksanaan program dan kegiatan sesuai tugas pokok dan fungsinya. Adapun dukungan sumber daya tersebut sebagai berikut:

Jumlah SDM TVRI DKI Jakarta per 31 Desember 2022 sebanyak 101 orang yang terdiri dari PNS sebanyak 48 orang, PPPK sebanyak 48 orang dan PBPNS sebanyak 10 orang. Jumlah SDM tersebut tersebar di TVRI DKI Jakarta dan di 3 pemancar/transmisi.

Tabel 1.1

Jumlah SDM TVRI DKI Jakarta Menurut Usia Per 31 Desember 2022

No	Satuan Kerja	19-25	26-30	31-35	36-40	41-45	46-50	51-55	56-60	JUMLAH
1	Kepala TVRI							1		1
2	Tata Usaha							2		2
3	Bidang Program		1	1	3	1	1	2	2	11
4	Bidang Jasinonsi			1	1				1	3
5	Bidang Berita			6	4	3	4	2	2	21
6	Bagian Keuangan		1	2	2		1	1	3	10
7	Bidang Teknik	2	1	12	12	3		8	5	43
8	Bagian Umum		2	1	2		1	4		10
	JUMLAH	2	5	23	24	7	7	20	13	101

Tabel 1.1 di atas menggambarkan kelompok usia terbesar adalah usia 36-40 tahun sebanyak 24 orang atau 23%, disusul usia 31-35 tahun sebanyak 23 orang atau 22% dan usia

51-55 tahun sebanyak 20 orang atau 16%. Ini berarti SDM TVRI DKI Jakarta yang usia 51-55 dan 56-60 tahun mencapai 33 orang atau mencapai 32% yang akan pensiun mulai 1 sampai 5 tahun mendatang sampai tahun 2027. Jumlah tersebut cukup besar sehingga perlu perencanaan SDM dan rekrutmen SDM untuk mengganti pegawai yang pensiun dalam rangka menjaga kesinambungan pencapaian kinerja setiap tahunannya.

Tabel 1.2

Jumlah PNS TVRI DKI Jakarta berdasarkan Golongan Per 31 Desember 2022

NO	SATUAN KERJA	I	II	III	IV	JUMLAH
1	Kepala TVRI				1	1
2	Tata Usaha			1	1	2
3	Bidang Program			4	3	7
4	Bidang Jasinonsi			1		1
5	Bidang Berita			5	1	6
6	Bagian Keuangan			6	1	7
7	Bidang Teknik		7	7	2	16
8	Bagian Umum			3	2	5
	JUMLAH	0	7	27	11	45

Pada Tabel 1.2 Sebaran PNS berdasarkan golongan yang terbesar adalah golongan III sebanyak 27 orang, disusul golongan IV sebanyak 11 dan golongan II sebanyak 7 orang serta golongan 2 sebanyak 7 orang.

Tabel 1.3

Jumlah Pegawai TVRI DKI Jakarta Berdasarkan Pendidikan Per 31 Desember 2022

NO	SATUAN KERJA	SD	SLTP	SLTA	D3	S1	S2	S3	JUMLAH
1	Kepala TVRI						1		1
2	Tata Usaha					1	1		2
3	Bidang Program			2		6	1		9
4	Bidang Jasinonsi					3			3
5	Bidang Berita			6	5	11	3		25
6	Bagian Keuangan			1	1	8			10
7	Bidang Teknik		1	12	12	13	4		42
8	Bagian Umum				1	5	3		9
	JUMLAH	0	1	21	19	47	13	0	101

Pada tabel 1.3 Sebaran SDM berdasarkan tingkat pendidikan, didominasi oleh tingkat Sarjana sebanyak 47 orang atau 46% dan SLTA sebanyak 21 orang atau 20% diikuti dari jumlah keseluruhan sebanyak 101 dan masih ada pegawai yang memiliki Pendidikan SLTP 1 orang.

1.3.2. Sarana dan Prasarana

Disamping sumber daya manusia yang diperlukan untuk mendukung tugas-tugas TVRI Stasiun DKI Jakarta, juga terdapat sarana dan prasarana yang dimiliki TVRI DKI Jakarta. Adapun Jenis sarana dan prasarana (aset/modal) yang berpengaruh langsung terhadap operasional organisasi meliputi ruang kerja, peralatan komputer, telekomunikasi dan transportasi serta peralatan utama dalam pelaksanaan tugas dan fungsi TVRI Stasiun DKI Jakarta khususnya dalam fungsi teknis. Saat ini, kondisi sarana prasarana TVRI Stasiun DKI Jakarta dirasakan masih belum dapat mencukupi dan memadai dalam menunjang pencapaian kinerja organisasi. Secara umum aset khususnya aset tetap berupa peralatan dan mesin masih dalam keadaan baik. Secara lebih jelasnya dapat dilihat pada tabel berikut ini.

Tabel 1.4

Sarana dan Prasarana TVRI DKI Jakarta (Aset Bergerak)

NO	JENIS ASET	JUMLAH	KONDISI		KETERANGAN
			BAIK	RUSAK	
1	Gedung dan Bangunan	9	2	7	
2	Kendaraan Roda 4	18	17	1	1 Kendaraan tidak ditemukan
3	Kendaraan Roda 2	4	4	0	
4	Peralatan dan Mesin	1686	1686	0	

Tabel 1.5

Aset Tetap TVRI Jakarta (Aset Tanah)

NO	LOKASI	JUMLAH	LUASAN	STATUS		KETERANGAN
				SERTIFIKAT	BELUM SERTIFIKAT	
1	Satuan Transmisi Bayah	1	2.500 M ²	Sertifikat		
2	Satuan Transmisi Saketi Pandeglang	1	3.525 M ²	Sertifikat		

1.4. Rencana Program Tahun 2022 dan Pendanaannya

Dalam melaksanakan tugas dan fungsi pada tahun kedua dari rencana strategis LPP TVRI periode 2020-2024, maka LPP TVRI didukung oleh beberapa program kerja dan pendanaannya serta alokasi di masing-masing satuan kerja (Satker). Adapun alokasi anggaran di TVRI DKI Jakarta sebagaimana Tabel dibawah ini:

Tabel 1.6
Alokasi Anggaran TVRI DKI Jakarta Tahun Anggaran 2022

No.	Kode Satker	TVRI Stasiun	PAGU	PAGU Revisi
1	700214	DKI JAKARTA	21.293.559.000	19.860.017.000

Pada Tahun Anggaran 2022 TVRI DKI Jakarta memperoleh DIPA TA 2022 sejumlah Rp. 19.860.017.000,- yang terdiri dari anggaran yang bersumber dari Rupiah Murni sebesar Rp 19.301.699.000,- dan anggaran yang bersumber dari PNBPN sebesar Rp 558.318.000, dalam pelaksanaannya telah terealisasi sebesar 95,24%.

Untuk anggaran yang bersumber dari Rupiah Murni (RM) pada tahun anggaran 2022 terealisasi sebesar 96,34% atau senilai Rp 18.594.966.894 dari pagu sebesar Rp. 19.301.699.000,-sehingga terdapat saldo sebesar Rp. 706.732.106,-

Sedangkan untuk anggaran yang bersumber dari Dana PNBPN (Penerimaan Negara Bukan Pajak) untuk tahun anggaran 2022, dari pagu sebesar Rp 558.318.000 terealisasi sebesar Rp. 319.523.500 (57%) sehingga menyisakan saldo sebesar Rp. 238.794.500,-.

BAB II PERENCANAAN DAN PERJANJIAN KINERJA

2.1. Perencanaan Strategis 2020-2024

Untuk mewujudkan visi dan misi LPP TVRI tahun 2020-2024 sebagaimana tercantum dalam Renstra LPP TVRI Tahun 2020-2024, LPP TVRI menetapkan visi dan misi organisasi yang dituangkan dalam Rencana Strategis (Renstra) LPP TVRI Tahun 2020-2024. Sesuai dengan arahan Presiden dan Wakil Presiden terpilih, seluruh rencana strategis Kementerian/Lembaga periode 2020-2024 harus mengacu kepada Visi dan Misi Presiden dan Wakil Presiden terpilih 2020-2024 yang dituangkan dalam RPJMN 2020-2024. Untuk itu, Visi Renstra LPP TVRI 2020-2024 sesuai dengan Visi dan Misi Presiden dan Wakil Presiden terpilih adalah sebagai berikut:

“Terwujudnya LPP TVRI yang andal, profesional, inovatif, dan berintegritas dalam pelayanan kepada Presiden dan Wakil Presiden untuk mewujudkan Visi dan Misi Presiden dan Wakil Presiden: “Indonesia Maju yang Berdaulat, Mandiri dan berkepribadian berlandaskan Gotong-Royong.”

Untuk mewujudkan visi tersebut, misi LPP TVRI 2020-2024 sesuai dengan Renstra dan Misi Presiden dan Wakil Presiden adalah sebagai berikut sebagai berikut:

1. Memberikan dukungan teknis dan administrasi serta analisis yang cepat, akurat dan responsif Kepada Presiden dan Wakil Presiden dalam pengambilan kebijakan penyelenggaraan negara sesuai kewenangan LPP TVRI;
2. Menyelenggarakan pelayanan yang efektif dan efisien di bidang pengelolaan sumber-sumber, pengawasan, administrasi umum, informasi dan hubungan kelembagaan LPP TVRI
3. Meningkatkan kualitas sumber daya manusia, sarana, dan prasarana LPP TVRI

Untuk mencapai visi dan misi tersebut maka tujuan dan sasaran yang akan dilaksanakan dalam Renstra LPP TVRI periode 2020-2024 adalah sebagai berikut:

1. Terwujudnya Televisi Republik Indonesia yang terintegrasi di seluruh Indonesia

Tujuan strategis tersebut merupakan *outcome* LPP TVRI dalam jangka waktu 5 tahun (jangka waktu menengah) dalam rangka mencapai visi dan misi LPP TVRI sebagai alat *persatuan dan keberagaman guna meningkatkan martabat bangsa*. Tujuan strategis tersebut dijabarkan kedalam sasaran strategis dengan capaian jangka waktu per tahun. Sasaran strategis untuk mewujudkan tujuan organisasi LPP TVRI adalah sebagai berikut:

1. Meningkatnya kualitas produksi dan siaran televisi yang akan diemban oleh Direktorat Program dan Berita, Direktorat Teknik dan Direktorat Pengembangan Usaha
2. Meningkatnya kualitas kelembagaan Internal TVRI yang akan diemban oleh Direktorat Keuangan dan Direktorat Umum

Sehubungan dengan prioritas pembangunan nasional, khususnya dalam pembangunan transformasi digital sesuai dengan RJPMN 2020-2024, maka ditetapkan Tujuan dan Sasaran Strategis LPP TVRI. Adapun tujuan dan sasaran strategis LPP TVRI Periode 2020-2024 dapat dijelaskan pada tabel di bawah ini:

Tabel 2.1.
Tujuan dan Sasaran Strategis Renstra LPP TVRI DKI Jakarta Tahun 2020-2024

NO	Sasaran-Strategis-Program	Indikator Kinerja	Target 2020	Target 2021	Target 2022	Target 2023	Target 2024
(1)	(2)	(3)	(4)	(5)	(6)	(7)	(8)
1.	Meningkatnya Kualitas Rencana dan Produksi Program	Persentase rencana program yang disusun	100 %	100 %	100 %	100%	100%
		Persentase produksi program dan siaran yang dihasilkan (hiburan, informasi dan pendidikan)	100 %	100 %	100 %	100%	100%
2.	Meningkatkan Kualitas Pengembangan Usaha	Persentase jumlah Kerjasama kemitraan	100 %	100%	100 %	100%	100%
3.	Meningkatkan Kualitas Penyiaran Berita	Persentase produksi berita, <i>current affairs</i> dan siaran olahraga yang dihasilkan	100 %	100 %	100 %	100%	100%
		Persentase jumlah siaran Berita, <i>current Affairs</i> dan olahraga	100 %	100%	100 %	100%	100%
4.	Meningkatnya peralatan pendukung penyiaran dan produksi program dan berita serta kualitas infrastruktur teknik	Persentase jumlah pengadaan peralatan pendukung penyiaran serta produksi program dan berita stasiun DKI Jakarta	100 %	100 %	100%	100%	100%
		Persentase jumlah pemeliharaan infrastruktur Teknik	100 %	100%	100%	100%	100%
5.	Meningkatnya kualitas kelembagaan stasiun daerah	Persentase Pengelolaan RB	48,93	60	70	80	100
		Indeks Layanan Publik	8,60	8.70	8,80	9,0	9,2
		Nilai SAKIP	CC	B	BB	A	AA
		Persentase Kualitas Laporan Keuangan sesuai Standar	100 %	100 %	100 %	100%	100%
		Zona Integritas	1 unit	1 unit	1 unit	1 unit	2 unit
		Persentase Pengelolaan BMN sesuai standar	100 %	100 %	100%	100%	100%

Untuk mewujudkan tujuan dan sasaran strategis TVRI Stasiun DKI Jakarta tahun 2020 - 2024 sesuai pada tabel di atas, maka strategi yang dibangun adalah sebagai berikut:

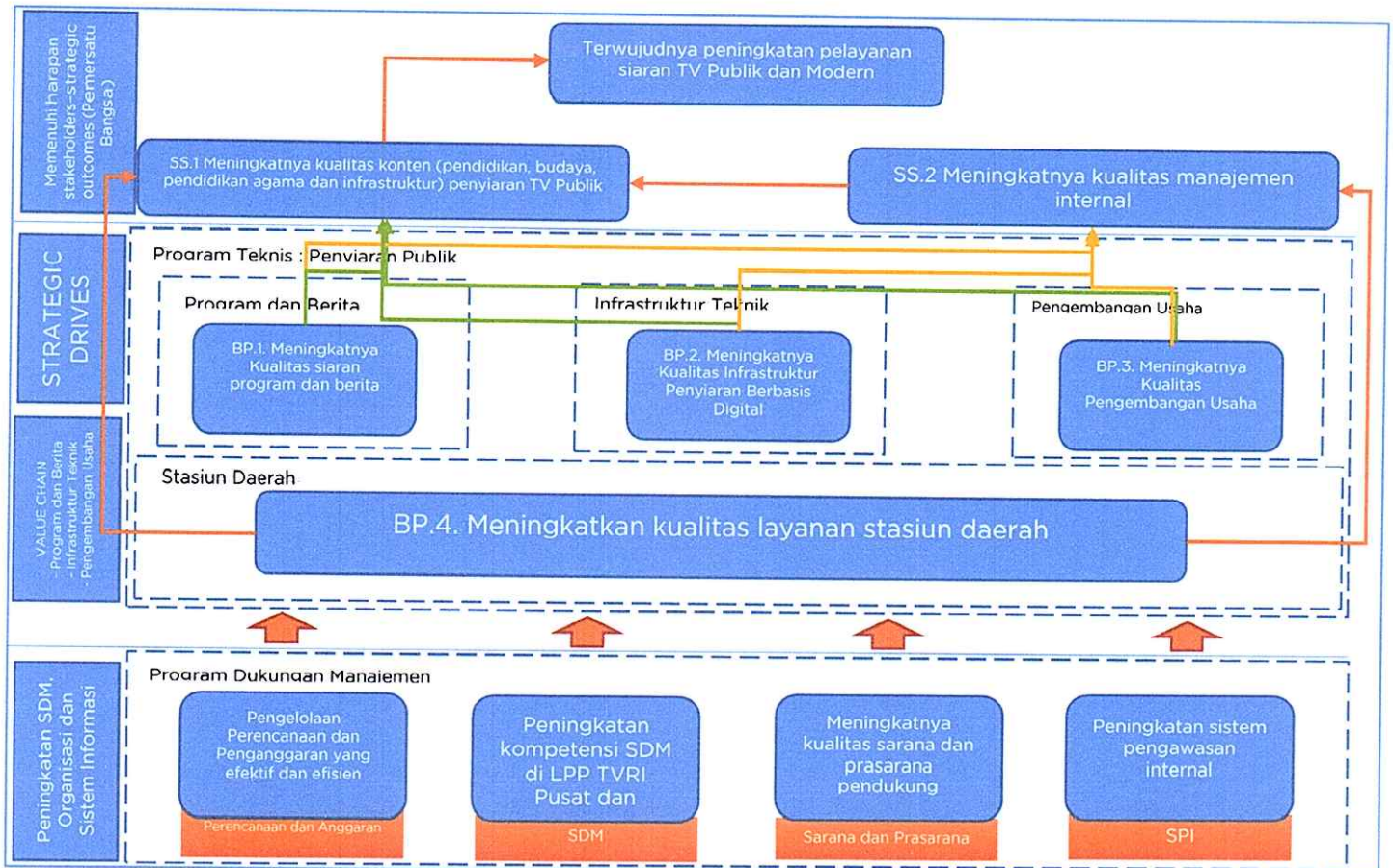

Gambar 2.1 Strategy Map LPP TVRI 2020-2024

2.2. Penetapan Kinerja TVRI Stasiun DKI Jakarta Tahun 2022

Tahun 2022 TVRI Stasiun DKI Jakarta melaksanakan program-program yang tercantum dalam Renstra 2020-2024 beserta indikator kinerja yang dijabarkan secara berjenjang disetiap level organisasi. TVRI Stasiun DKI Jakarta memiliki 5 (lima) Sasaran Strategis Program sesuai dengan Renstra 2020-2024 yaitu:

1. Meningkatkan kualitas rencana program
2. Meningkatkan kualitas rencana pengembangan usaha
3. Meningkatkan kualitas penyiaran berita
4. Meningkatkan peralatan pendukung penyiaran dan produksi program dan berita serta kualitas infrastruktur teknik
5. Meningkatkan kualitas kelembagaan stasiun daerah

Adapun Indeks Kinerja Utama (IKU) TVRI Stasiun DKI Jakarta tahun 2022 yaitu:

1. Persentase rencana program yang disusun
2. Persentase produksi program dan siaran yang dihasilkan (hiburan, informasi dan pendidikan)
3. Persentase jumlah Kerjasama kemitraan
4. Persentase produksi berita dan *current affairs* & siaran olahraga yang dihasilkan
5. Persentase jumlah penyiaran Berita, *current affairs* dan siaran olahraga

6. Persentase jumlah pengadaan peralatan pendukung penyiaran serta produksi program dan berita
7. Persentase jumlah pemeliharaan infrastruktur teknik

Indikator penunjang Sasaran Strategis Program

1. Nilai SAKIP
2. Indeks RB
3. Indeks Layanan Publik
4. Zona Integritas
5. Persentase kualitas laporan Keuangan sesuai standar
6. Persentase jumlah Sarpras yang tersedia

Tabel 2.2

Penetapan Kinerja TVRI Stasiun DKI Jakarta Tahun 2022

No.	Sasaran Strategis Program	Indikator Kinerja	Target
(1)	(2)	(3)	(4)
1	Meningkatnya kualitas perencanaan dan pelaksanaan program	Persentase rencana program yang disusun	100%
		Persentase pelaksanaan produksi program dan siaran yang dihasilkan (hiburan, budaya, religi dan pendidikan)	100%
2	Meningkatnya kualitas pengembangan usaha	Persentase jumlah kerjasama kemitraan	100%
	Meningkatnya kualitas penyiaran berita dan current affairs & SO	Persentase produksi berita yang dihasilkan	100%
		Persentase jumlah siaran current affair & siaran olahraga	100%
4	Meningkatnya kualitas peralatan pendukung penyiaran dan produksi program dan berita serta infrastruktur teknik	Persentase jumlah pengadaan peralatan pendukung penyiaran serta produksi program dan berita	100%
		Persentase jumlah pemeliharaan infrastruktur Teknik	100%
5	Meningkatnya kualitas internal kelembagaan	Nilai SAKIP	60
		Indeks RB	48,93
		Indeks Layanan Publik	8,60
		Zona Integritas	1
		Persentase kualitas laporan keuangan sesuai standar	100%
		Persentase jumlah sarpras yang tersedia	100%

Tabel di atas merupakan penetapan kinerja TVRI Stasiun DKI Jakarta untuk tahun 2022 yang merupakan penetapan kinerja tahun ke-2 (dua) dari Renstra TVRI Stasiun DKI Jakarta periode 2020-2024.

BAB III
AKUNTABILITAS KINERJA

3.1 Capaian Sasaran TVRI Stasiun DKI Jakarta Tahun 2022

Sebagaimana telah dijelaskan pada BAB II diatas tentang penetapan kinerja TVRI pada awal tahun 2022, pada tahun 2022 TVRI Stasiun DKI Jakarta telah melaksanakan tugas dan kewenangannya sesuai dengan tujuan dan sasaran strategis Renstra periode 2020-2024 dengan capaian realisasi atas target yang telah ditetapkan sebagaimana pada Tabel pencapaian kinerja Tahun 2022 dibawah ini:

Tabel. 3.1

Pencapaian Kinerja TVRI Stasiun DKI Jakarta Tahun 2022

TUJUAN	SASARAN	INDIKATOR SASARAN	TARGET	REALISASI	BOBOT CAPAIAN
Meningkatnya kualitas Layanan TVRI Stasiun DKI Jakarta	Meningkatnya kualitas perencanaan dan pelaksanaan program	1. Persentase rencana program yang disusun	100%	100%	100%
		2. Persentase produksi program dan siaran yang dihasilkan (hiburan, budaya, religi dan pendidikan)	100%	82,59%	82,59%
	Meningkatnya Kualitas pengembangan Usaha	3. Persentase jumlah Kerjasama kemitraan	100%	100%	100%
	Meningkatnya Kualitas produksi dan penyiaran berita	4. Persentase produksi berita dan <i>current affairs</i> & SO	100%	99,05%	99,05%
		5. Persentase penyiaran berita dan <i>current affairs</i> & SO	100%	100%	100%
	Meningkatnya Kualitas peralatan pendukung penyiaran dan produksi program dan berita serta infrastruktur teknik	6. Persentase jumlah pengadaan peralatan pendukung penyiaran srta produksi program dan berita	100%	99,65%	99,65%
		7. Persentase jumlah pemeliharaan infrastruktur teknik	100%	86,96%	86,96%
	Meningkatnya kualitas Internal kelembagaan	1. Nilai SAKIP *)	CC	CC	100 %
		2. Indeks RB	48,93	48,93	100 %
		3. Indeks Layanan Publik	8,60	8,60	100 %
		4. Zona Integritas	1 Unit	1 Unit	1 Unit
		5. Persentase kualitas laporan keuangan sesuai standar	100%	100%	100%
6. Persentase jumlah sarpras yang tersedia		100%	100%	100%	

Sesuai Renstra tahun 2020-2024 TVRI Stasiun DKI Jakarta memiliki 5 (lima) sasaran strategis program yaitu:

1. Meningkatnya kualitas perencanaan dan pelaksanaan program
2. Meningkatnya kualitas pengembangan Usaha
3. Meningkatnya kualitas produksi dan penyiaran berita
4. Meningkatnya kualitas peralatan pendukung penyiaran dan produksi program dan berita serta infrastruktur teknik
5. Meningkatnya kualitas Internal kelembagaan

Dari 4 (empat) sasaran strategis tersebut ditetapkan 7 (tujuh) Indeks Kinerja Utama (IKU) TVRI Stasiun DKI Jakarta tahun 2022 yaitu:

1. Persentase rencana program yang disusun
2. Persentase produksi program dan siaran yang dihasilkan (hiburan, informasi dan pendidikan)
3. Persentase jumlah Kerjasama kemitraan
4. Persentase produksi berita dan *current affairs* & siaran olahraga yang dihasilkan
5. Persentase jumlah penyiaran Berita, *current affairs* dan siaran olahraga
6. Persentase jumlah pengadaan peralatan pendukung penyiaran serta produksi program dan berita
7. Persentase jumlah pemeliharaan infrastruktur teknik

Sedangkan sasaran strategis Kualitas Internal Kelembagaan, terdapat 6 (enam) indikator kinerja pendukung yaitu:

1. Nilai SAKIP
2. Indeks RB
3. Indeks Layanan Publik
4. Zona Integritas
5. Persentase kualitas laporan keuangan sesuai standar
6. Persentase jumlah sapras yang tersedia

3.2 Analisis dan Evaluasi hasil capaian Kinerja TVRI Stasiun DKI Jakarta Tahun 2022

Analisis capaian kinerja dilakukan dengan membandingkan tingkat kinerja yang dicapai dengan standar/target menggunakan indikator kinerja. Hal ini diperlukan untuk mengetahui sampai sejauh mana capaian kinerja yang berhasil diwujudkan dalam kurung waktu Januari s.d Desember 2022. Pengukuran kinerja yang dilakukan adalah dengan membandingkan realisasi capaian dan rencana tingkat capaian (target) pada setiap indikator, sehingga dapat diperoleh gambaran tingkat keberhasilan dari masing-masing indikator, sebagai berikut:

1. Indikator Kinerja Utama 1: Persentase rencana program yang disusun.

Target persentase rencana program yang telah ditetapkan adalah 100 persen yaitu 3 (tiga) rencana program dalam satu tahun berupa Pola Acara yang meliputi Pola Acara awal tahun, Pola Acara Ramadhan dan Pola Acara akhir Ramadhan. Pada tahun 2022 telah dilaksanakan ke-3 pola acara tersebut sehingga dapat dikatakan realisasi pelaksanaan program telah mencapai 100 persen.

2. Indikator Kinerja Utama 2: Persentase produksi program dan siaran yang dihasilkan (hiburan, informasi dan pendidikan)

Produksi program tahun 2022 ditargetkan mencapai 100 persen yaitu sebanyak 220 paket acara, namun hingga akhir tahun 2022 produksi acara hanya dapat tercapai 159 paket acara atau sekira 72%. Adapun persentase penyiaran yang ditargetkan 100 persen dapat dilaksanakan sepenuhnya yaitu jumlah jam siaran memenuhi yang ditargetkan dalam satu tahun dengan perhitungan jam siaran 4 (empat) jam/hari.

Ketidak tercapaian target pada IKU 2 ini dapat dijelaskan sebagai berikut:

1. Tahun 2022 adalah tahun masa pandemi *COVID-19*. Pandemi Covid-19 membawa dampak cukup besar terhadap sistem kerja dan jam kerja pegawai di tahun 2022, TVRI Stasiun DKI Jakarta menghentikan untuk sementara produksi baik di studio maupun di luar studio.
2. TVRI Stasiun DKI Jakarta mendukung protokol kesehatan yang dianjurkan pemerintah antara lain dengan membatasi jumlah pengisi acara dan narasumber yang terlibat dalam proses produksi acara.
3. Selama tahun 2022 cukup banyak siaran nasional yang harus direlay oleh stasiun daerah pada jam siaran lokal sehingga TVRI Stasiun DKI mengurangi produksi acara.

3. Indikator Kinerja Utama 3: Persentase jumlah Kerjasama kemitraan

Selama tahun 2022, terdapat peningkatan nilai pendapatan PNBPN dibandingkan dengan Tahun 2021 senilai Rp 83.885.000,-. Pada tahun 2022 terdapat 22 Mitra yang melakukan kerjasama dengan TVRI Stasiun DKI Jakarta dengan total kerjasama senilai Rp. 170.439.500,- dengan rincian pendapatan sebagai berikut:

Tabel 3.2
Pendapatan PNBP TVRI Stasiun DKI Jakarta Tahun 2022

No	Bulan	Penerimaan PNBP		PPN	PNBP KERJASAMA +PPN
		Fungsional	Umum		
		425533	425534		
1	Januari	9.700.000	-	970.000	10.670.000
2	Februari	-	-	-	-
3	Maret	1.500.000	-	150.000	1.650.000
4	April	13.500.000	-	1.485.000	14.985.000
5	Mei	10.050.000	-	1.105.500	11.155.500
6	Juni	-	-	-	-
7	Juli	750.000	-	82.500	832.500
8	Agustus	4.250.000	-	467.500	4.717.500
9	September	12.500.000	-	1.375.000	13.875.000
10	Oktober	25.750.000	-	2.832.500	28.582.500
11	November	58.300.000	-	6.413.000	64.713.000
12	Desember	17.350.000	-	1.908.500	19.258.500
Total		153.650.000	-	16.789.500	170.439.500

4. Indikator Kinerja Utama 4: Persentase produksi berita dan *current affairs* & siaran olahraga yang dihasilkan

Persentase produksi berita dan *current affairs* tahun 2022 ditargetkan mencapai 100 persen yaitu sebanyak 1.408 berita dan paket acara *current affairs*. Hingga akhir tahun 2022, produksi acara berita dan *current affairs* terealisasi sebanyak 1.342 atau sebesar 95%. Ketidak tercapaian ini disebabkan karena beberapa hal yaitu:

1. Tahun 2022 masih merupakan masa pandemi *COVID-19*, masa pandemi membawa dampak cukup besar terhadap sistem kerja dan jam kerja pegawai. TVRI Stasiun DKI Jakarta mendukung penanganan Covid-19 dan menerapkan protokol kesehatan yang dianjurkan pemerintah antara lain dengan membatasi jumlah pengisi acara dan narasumber yang terlibat dalam proses produksi acara.
2. Selama tahun 2022 cukup banyak siaran nasional yang harus direlay oleh stasiun daerah pada jam siaran lokal sehingga TVRI Stasiun DKI Jakarta mengurangi produksi.

5. Indikator Kinerja Utama 5: Persentase Jumlah Penyiaran Berita dan *Current Affairs* dan Siaran Olahraga

Persentase jumlah penyiaran berita, *current affairs* dan siaran olah raga selama tahun 2022 khususnya pada siaran analog ditargetkan mencapai 100 persen yaitu 1.460 jam atau 4 jam/hari. Capaian persentase penyiaran hingga akhir tahun 2022 tercapai 100 persen.

6. Indikator Kinerja Utama 6: Persentase Jumlah Pengadaan Peralatan Pendukung Penyiaran dan Produksi Program dan Berita

Persentase target jumlah pengadaan peralatan pendukung penyiaran dan produksi program dan berita adalah 100 persen, artinya semua rencana pengadaan peralatan pendukung penyiaran dan produksi sebagaimana tercantum dalam RKAKL 2022 awal ditargetkan untuk terealisasi. Pada RKAKL awal tahun 2022, direncanakan pengadaan peralatan pendukung penyiaran dan produksi program dan berita sebanyak 52 unit. Pengadaan peralatan pendukung penyiaran ini yang berupa Card Open Gear, Emergency Lamp, Intercom PABX System, Lighting, Camera Extrem, Controller Camera, Escap, LED Digital, Patch Panel BNC, Frame VDA, HT, Kamera dan assesories, Baterai Camera, Charger Camera, Wireless Audio, Clip On, Smalrig/Bandor Camera, Playout Automatic Storage, Kamera, Lensa Kamera, Zoom Kamera. Sampai akhir tahun 2022, seluruh rencana pengadaan tersebut telah terealisasi sebagai peralatan pendukung penyiaran dan produksi.

7. Indikator Kinerja Utama 7: Persentase Jumlah Pemeliharaan Infrastruktur Teknik

Persentase target jumlah pemeliharaan infrastruktur teknik adalah 100 persen dari kegiatan pemeliharaan. Dalam realisasi pemeliharaan selama tahun 2022 telah dilaksanakan keseluruhan sesuai dengan rencana yang ditargetkan.

Adapun capaian kinerja pada indikator pendukung Dukungan Manajemen yaitu Nilai SAKIP, Indeks RB, Indeks Pelayanan Publik dan Sarana Prasarana yang tersedia keseluruhan mencapai 100 persen.

Sebagaimana disampaikan di atas, terdapat 4 IKU yang pencapaiannya tidak 100 persen atau tidak memenuhi target yang disepakati yaitu IKU 2: Persentase produksi program dan siaran yang dihasilkan (hiburan, informasi dan pendidikan) dan siaran, IKU 4: Persentase produksi berita dan current affairs & siaran olahraga yang dihasilkan, IKU 6: Persentase jumlah pengadaan peralatan pendukung penyiaran serta produksi program dan berita, dan IKU 7: Persentase jumlah pemeliharaan infrastruktur teknik.

Pencapaian kedua IKU tersebut sangat dipengaruhi oleh kondisi pandemi *COVID-19*. Pada tahun berikutnya, agar pencapaian IKU terkait produksi acara di masa pandemi dapat tercapai lebih baik, TVRI Stasiun DKI Jakarta telah dan akan melakukan berbagai upaya, antara lain:

1. Mengupayakan produksi dapat tetap dijalankan dengan melaksanakan protokol kesehatan semaksimal mungkin antara lain dengan membatasi jumlah pengisi acara, menerapkan SOP pemeriksaan tamu, memanfaatkan hanya 50% dari kapasitas studio, melakukan penyemprotan studio dan kantor secara berkala, menyediakan fasilitas bagi pegawai/kru produksi seperti masker, *face shield*, *hand sanitizer* dan lain-lain.
2. Melakukan teknik produksi yang dapat meminimalisir tatap muka langsung yaitu dengan memanfaatkan aplikasi *zoom*, *video call*, telepon dan lain-lain.

Terkait dengan adanya keharusan TVRI Stasiun daerah merelay acara TVRI Nasional, TVRI Stasiun DKI Jakarta mengambil langkah-langkah:

1. Memaksimalkan saluran digital TVRI Stasiun DKI Jakarta
2. Memaksimalkan media sosial seperti *youtube*, FB untuk dapat menyiarkan *live streaming* 24 jam

Langkah pemanfaatan alternatif media/saluran untuk menyiarkan paket-paket acara unggulan ini merupakan upaya untuk tetap menjaga hubungan emosional dengan penonton loyal agar penonton/masyarakat tidak kehilangan ikatan emosional dengan acara-acara TVRI Stasiun DKI Jakarta dikarenakan *break* yang cukup panjang tidak menonton acara TVRI Stasiun DKI Jakarta.

BAB IV

SIMPULAN DAN STRATEGI TAHUN DEPAN

Laporan Kinerja TVRI Stasiun DKI Jakarta Tahun 2022 adalah laporan tahun ketiga dari Renstra periode 2020-2024 dan merupakan gambaran kinerja dari seluruh dari seluruh unit kerja di TVRI Stasiun DKI Jakarta termasuk evaluasi dan analisis terhadap pencapaian sasaran dan kegiatan yang telah ditetapkan dan dilaksanakan selama tahun 2022.

Dalam rencana tahun 2022 ditetapkan 5 (lima) sasaran strategi program dan 7 (tujuh) indikator utama (IKU) secara umum capaian indikator kinerja utama sudah cukup baik yaitu unit kerja di TVRI Stasiun DKI Jakarta termasuk evaluasi dan analisis terhadap pencapaian sasaran dan kegiatan yang telah ditetapkan dan dilaksanakan selama tahun 2020.

Dalam rencana kinerja tahun 2022 ditetapkan sebanyak 5 (lima) sasaran strategis program dan 7 (tujuh) indikator kinerja Utama (IKU). Secara umum capaian indikator kinerja utama sudah cukup baik yaitu dari 7 (tujuh) IKU, terdapat 3 (tiga) IKU dengan pencapaian 100 persen yaitu untuk masing-masing indikator 1, 3, dan 5. Sedangkan IKU 2, 4, 6 dan 7, pencapaiannya tidak mencapai 100 persen.

Capaian IKU yang mencapai 100% meliputi IKU nomor 1) Persentase rencana program yang disusun, 2) Persentase jumlah Kerjasama kemitraan, 3) Persentase penyiaran berita dan *current affairs* & SO, dan seluruh indikator pada sasaran Meningkatnya kualitas Internal kelembagaan. Sedangkan 4 IKU yang pencapaiannya tidak 100 persen atau tidak memenuhi target yang disepakati yaitu IKU 2: Persentase produksi program dan siaran yang dihasilkan (hiburan, informasi dan pendidikan) dan IKU 4: Persentase produksi berita dan *current affairs* & siaran olahraga yang dihasilkan, IKU 6: Persentase jumlah pengadaan peralatan pendukung penyiaran serta produksi program dan berita, dan IKU 7: Persentase jumlah pemeliharaan infrastruktur teknik.

Dari hasil capaian kinerja tahun 2021 tersebut disertai analisa capaian kinerja, maka TVRI Stasiun DKI Jakarta diharapkan dapat lebih meningkat lagi kinerjanya di tahun mendatang sesuai dengan langkah-langkah yang direncanakan.

LAMPIRAN



- Pengarah acara dalam proses produksi acara Wayang Spesial Semar Mbangun Kayangan 30 Desember 2022



Proses Produksi Acara Sudut Kota

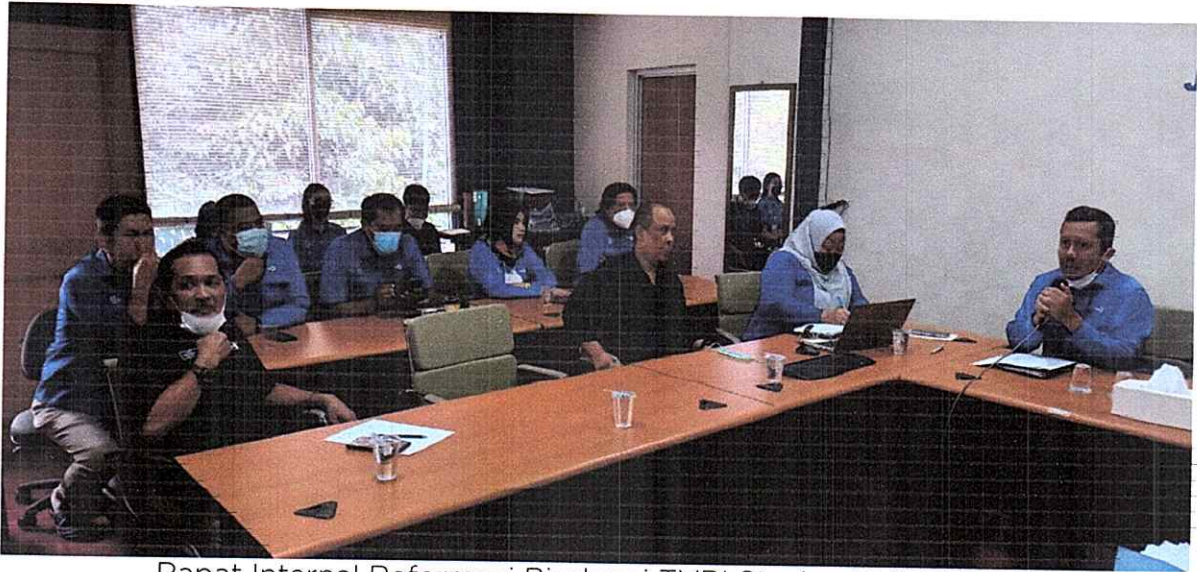

Rapat Internal Reformasi Birokrasi TVRI Stasiun DKI Jakarta



Capacity Building TVRI Stasiun DKI Jakarta Tahun 2022
Citra Cikopo, Puncak Bogor, Desember 2022



PERJANJIAN KINERJA TAHUN 2022

Dalam rangka mewujudkan manajemen pemerintah yang efektif, transparan dan akuntabel serta berorientasi pada hasil, yang bertanda tangan di bawah ini :

Nama : ERWIN HENDARWIN, SE, M.Si
Jabatan : Kepala TVRI Stasiun DKI Jakarta

Berjanji akan mewujudkan target kinerja yang seharusnya sesuai lampiran perjanjian ini, dalam rangka mencapai target kinerja jangka menengah yang telah ditetapkan dalam dokumen perencanaan.

Keberhasilan dan kegagalan pencapaian target kinerja tersebut menjadi tanggung jawab kami.

Jakarta, 3 Januari 2022
Kepala TVRI Stasiun DKI Jakarta



ERWIN HENDARWIN
NIP. 196802221993031009



PERJANJIAN KINERJA TAHUN 2022

Dalam rangka mewujudkan manajemen pemerintah yang efektif, transparan dan akuntabel serta berorientasi pada hasil, yang bertanda tangan di bawah ini :

Nama : ERWIN HENDARWIN, SE, M.Si
Jabatan : Kepala TVRI Stasiun DKI Jakarta

Selanjutnya disebut pihak pertama

Nama : IMAN BROTOSENO
Jabatan : Direktur Utama LPP TVRI

Selaku atasan pihak pertama, selanjutnya disebut pihak kedua

Pihak pertama berjanji akan mewujudkan target kinerja yang seharusnya sesuai lampiran perjanjian ini, dalam rangka mencapai target kinerja jangka menengah yang telah ditetapkan dalam dokumen perencanaan. Keberhasilan dan kegagalan target kinerja tersebut menjadi tanggung jawab kami.

Pihak kedua akan melakukan supervisi yang diperlukan serta akan melakukan evaluasi terhadap capaian kinerja dari perjanjian ini dan mengambil tindakan yang diperlukan dalam rangka pemberian penghargaan dan sanksi.

Direktur Utama



IMAN BROTOSENO

Jakarta, 3 Januari 2022
Kepala TVRI Stasiun DKI Jakarta



ERWIN HENDARWIN
NIP. 196802221993031009



PERJANJIAN KINERJA TAHUN 2022

Dalam rangka mewujudkan manajemen pemerintah yang efektif, transparan dan akuntabel serta berorientasi pada hasil, yang bertanda tangan di bawah ini :

Nama : ERWIN HENDARWIN, SE, M.Si
Jabatan : Kepala TVRI Stasiun DKI Jakarta
Selanjutnya disebut pihak pertama
Nama : IMAN BROTOSENO
Jabatan : Direktur Utama LPP TVRI
Selaku atasan pihak pertama, selanjutnya disebut pihak kedua

Pihak pertama berjanji akan mewujudkan target kinerja yang seharusnya sesuai lampiran perjanjian ini, dalam rangka mencapai target kinerja jangka menengah yang telah ditetapkan dalam dokumen perencanaan. Keberhasilan dan kegagalan target kinerja tersebut menjadi tanggung jawab kami.

Pihak kedua akan melakukan supervisi yang diperlukan serta akan melakukan evaluasi terhadap capaian kinerja dari perjanjian ini dan mengambil tindakan yang diperlukan dalam rangka pemberian penghargaan dan sanksi.

Jakarta, 3 Januari 2022
Kepala TVRI Stasiun DKI Jakarta

Direktur Utama

10000
METERAI
TEMPEL
AA3AJX687919440
IMAN BROTOSENO

ERWIN HENDARWIN
NIP. 196802221993031009

**PERJANJIAN KINERJA TAHUN 2022
STASIUN PENYIARAN DKI JAKARTA**

No	Sasaran Strategis Program	Indikator Kinerja	Target
(1)	(2)	(3)	(4)
1	Meningkatnya Kualitas Konten dan Teknis Penyiaran LPP TVRI	Persentase Konten yang dihasilkan Stasiun Penyiaran sesuai Standart Editorial Policies dan pemanfaatan hasil rekomendasi kajian	90%
		Kontribusi konten masyarakat pada Stasiun Penyiaran sesuai dengan Standart Editorial Policies dan pemanfaatan hasil rekomendasi kajian	5%
		Jumlah penghargaan yang diterima oleh TVRI Stasiun Penyiaran berskala lokal, Nasional dan Internasional	2 penghargaan
2	Terwujudnya Interaksi Media Baru yang Efektif	Persentase Produksi Konten Media Baru sesuai standart editorial policies dan standar yang ditetapkan eksternal/akun media sosial dan pemanfaatan hasil rekomendasi kajian	100 %
		Jumlah interaksi Media Baru sesuai standar yang berlaku pada masing-masing akun	145.850 interaksi
3	Terpenuhinya Target Capaian Layanan Usaha	Persentase target capaian hasil Kerjasama jasa siaran, jasa non siaran dan jasa bisnis baru stasiun penyiaran sesuai target yang ditetapkan	100%
		Persentase maksimal downtime Stasiun Penyiaran sesuai Service Level Agreement (SLA)	1 %
4	Meningkatnya Kualitas Laporan Keuangan Stasiun Penyiaran	Kualitas Laporan Keuangan Stasiun Penyiaran yang dihasilkan sesuai Hasil Reviu APIP	sesuai
		Indeks IKPA Stasiun Penyiaran sesuai penilaian Kemenkeu	96
5	Meningkatnya indeks implementasi RB LPP TVRI	Indeks RB	55,59

Program WA Penyiaran Publik GC Dukungan Manajemen	
Kegiatan 4376 Pelaksanaan Dukungan Manajemen dan Tugas Teknis Lainnya Stasiun Penyiaran TV Publik Lokal dan Regional 5155 Penyelenggaraan dan Pengembangan Stasiun Penyiaran TV Publik Lokal dan Regional	Pagu Rp. 16.082.538.000 Rp. 5.211.021.000

Jakarta, 3 Januari 2022
Kepala TVRI Stasiun DKI Jakarta



ERWIN HENDARWIN
NIP. 196802221993031009



KEPUTUSAN
KEPALA TVRI STASIUN DKI JAKARTA
Nomor : 15/KEP/II.7/TVRI/2022

TENTANG

PERUBAHAN ATAS KEPUTUSAN KEPALA TVRI STASIUN DKI JAKARTA
NOMOR 7/KEP/II.7/TVRI/2022 TENTANG POLA ACARA SIARAN
TVRI STASIUN DKI JAKARTA TAHUN 2022

KEPALA TVRI STASIUN DKI JAKARTA

- Menimbang
- bahwa dalam rangka penyelenggaraan penyiaran TVRI Stasiun DKI Jakarta tahun 2022, perlu adanya pedoman produksi dan penyiaran dalam bentuk pola acara siaran;
 - bahwa dengan adanya perubahan program acara TVRI Stasiun DKI Jakarta tahun 2022, perlu dilakukan perubahan pola acara siaran TVRI Stasiun DKI Jakarta tahun 2022;
 - bahwa berdasarkan pertimbangan sebagaimana tersebut huruf a dan b, perlu menetapkan Keputusan Kepala TVRI Stasiun DKI Jakarta tentang Perubahan Atas Keputusan Kepala TVRI Stasiun DKI Jakarta Nomor 7/KEP/II.7/TVRI/2022 tentang Pola Acara Siaran TVRI Stasiun DKI Jakarta Tahun 2022.
- Mengingat
- Undang-Undang Republik Indonesia Nomor 32 Tahun 2002 tentang Penyiaran;
 - Peraturan Pemerintah Republik Indonesia Nomor 11 Tahun 2005 tentang Penyelenggaraan Lembaga Penyiaran Publik;
 - Peraturan Pemerintah Republik Indonesia Nomor 13 Tahun 2005 tentang Lembaga Penyiaran Publik Televisi Republik Indonesia;
 - Peraturan Dewan Direksi Lembaga Penyiaran Publik Televisi Republik Indonesia Nomor 19/PRTR/DIREKSI/TVRI/2020 tentang Organisasi dan Tata Kerja Stasiun Penyiaran Lembaga Penyiaran Publik Televisi Republik Indonesia;
 - Keputusan Dewan Direksi Lembaga Penyiaran Publik Televisi Republik Indonesia Nomor 134/KPTS/DIREKSI/TVRI/2021 tentang Pemberhentian dan Pengangkatan Pejabat Struktural di lingkungan Lembaga Penyiaran Publik Televisi Republik Indonesia.

MEMUTUSKAN

- Menetapkan
- PERUBAHAN ATAS KEPUTUSAN KEPALA TVRI STASIUN DKI JAKARTA NOMOR 7/KEP/II.7/TVRI/2022 TENTANG POLA ACARA SIARAN TVRI STASIUN DKI JAKARTA TAHUN 2022
- Kesatu
- Menetapkan Perubahan Pola Acara Siaran TVRI Stasiun DKI Jakarta Tahun 2022 sebagaimana tercantum dalam Lampiran Keputusan ini.
- Kedua
- Pola Acara Siaran sebagaimana dimaksud diktum kesatu merupakan acuan dalam pelaksanaan produksi dan penyiaran TVRI Stasiun DKI Jakarta pada tahun 2022.
- Ketiga
- Segala Biaya yang ditimbulkan atas Keputusan ini dibebankan kepada APBN TVRI Stasiun DKI Jakarta Tahun Anggaran 2022.
- Keempat...

Kempat

Pada saat keputusan ini mulai berlaku, Pola Acara Siaran TVRI Stasiun DKI Jakarta sebagaimana yang ditetapkan dalam Keputusan Kepala TVRI Stasiun DKI Jakarta Nomor 7/KEP/II.7/TVRI/2022 tentang Pola Acara Siaran TVRI Stasiun DKI Jakarta Tahun 2022 dicabut dan dinyatakan tidak berlaku.

Kelima

Keputusan ini berlaku terhitung mulai tanggal 1 Juli 2022, untuk diketahui dan dilaksanakan dengan penuh tanggung jawab;

Keenam

Acabila dikemudian hari terdapat perubahan dalam Keputusan ini, maka akan diperbaiki sebagaimana mestinya.

Ditetapkan di Jakarta
pada tanggal 30 Juni 2022

KEPALA TVRI STASIUN DKI JAKARTA

ERWIN HENDARWIN

LAMPIRAN :
 KEPUTUSAN KEPALA TVRI STASIUN DKI JAKARTA
 NOMOR 15/KEP/II.7/TVRI/2022
 TENTANG PERUBAHAN ATAS KEPUTUSAN KEPALA TVRI
 STASIUN DKI JAKARTA NOMOR 7/KEP/II 7/TVRI/2022
 TENTANG POLA ACARA SIARAN TVRI STASIUN DKI
 JAKARTA TAHUN 2022

POLA ACARA SIARAN TVRI STASIUN DKI JAKARTA TAHUN 2022

HARI	SENIN					SELASA					RABU					KAMIS					JUM'AT					SABTU					MINGGU					HARI
Minggu	1	2	3	4	5	1	2	3	4	5	1	2	3	4	5	1	2	3	4	5	1	2	3	4	5	1	2	3	4	5	1	2	3	4	5	Minggu
14.00-14.02	INDONESIA RAYA																														14.00-14.02					
14.02-14.30	ANAK INDONESIA (PAT)					DUNIA ANAK					NYOK KITA NGAJI					BOM (PAT)					MIMEAR KRISTEN/KATOLIK					14.02-14.30										
14.30-15.00	ZONA MUSIK																				MELANCONG					14.30-15.00										
15.00-15.03	JAKARTA TERKINI																														15.00-15.03					
15.03-15.30	PESONA INDONESIA (PAT)		PESONA JABANUSRA			INSPIRASI INDONESIA (PAT)					JEJAK ISLAM (PAT)					INSPIRASI INDONESIA (PAT)					PESONA INDONESIA (PAT)					15.03-15.30										
15.30-16.00	KULINER					DIMENSI RUANG KITA					JELITA					MIMBAR ISLAM					MIMBAR BUDHA/HINDU					JAKARTA MENYAPA					15.30-16.00					
16.00-16.45	JAKARTA HARI INI (JHI)																														16.00-16.45					
16.45-17.00																DIALEKTIK					DIALEKTIK					DIALEKTIK					ADA APA DI BETAWI (AAEB)					16.45-17.00
17.00-17.30																PERSPEKTI	ESWES	PERSPEKTI	ESWES	PERSPEKTI	BEDAH KARYA					KEPO IPTEK					YUK KITA SEHAT					KONGKOW
17.30-18.00	PERSPEKTI	ESWES	PERSPEKTI	ESWES	PERSPEKTI	BEDAH KARYA					JEJAK SEJARAH					YUK KITA SEHAT					KONGKOW					YUK KITA SEHAT										
18.00-....	SIARAN TVRI NASIONAL																														18.00-....					

KETERANGAN :

- : BERITA / INFORMASI
- : PROGRAM

ESWES - Evenig Show With Elza Syarief

Ditetapkan di Jakarta
 pada tanggal 30 Juni 2022
 KEPALA TVRI STASIUN DKI JAKARTA

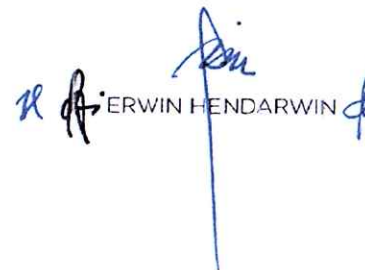
 ERWIN HENDARWIN